

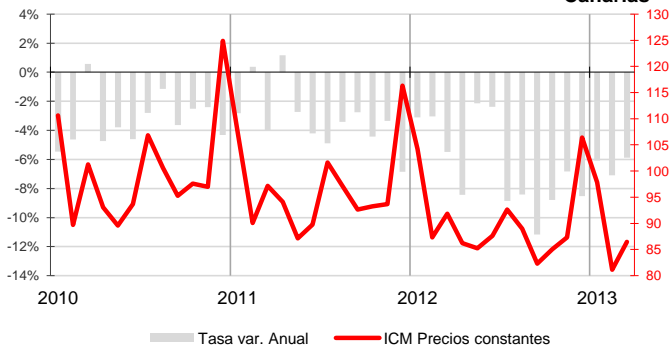

El sector comercial canario inicia el año con nuevos descensos en sus ventas

Se reduce la afiliación a la Seguridad Social en la actividad comercial del Archipiélago que, al final del primer trimestre, empleaba a 135.316 trabajadores, con un paro registrado que veía aumentar su cifra hasta los 48.970 desempleados, 2.691 más que hace un año.

Índice de Comercio al Menor (base 2010 CNAE 2009) - INE Canarias



Índice de Comercio al por menor

Una vez hecho el reajuste que supone el cambio de año base al 2010 realizado por el INE, el comercio minorista canario continúa durante el primer trimestre de 2013 sufriendo descensos en su actividad económica, con una tasa anual negativa del promedio del **Índice de comercio al por menor (ICM)** a precios constantes del 6,3%, aunque esta tasa supone una desaceleración de la caída anual registrada en el trimestre anterior. El descenso en el conjunto nacional se cifra en el 10%.

Índice de Ocupación del Comercio - INE

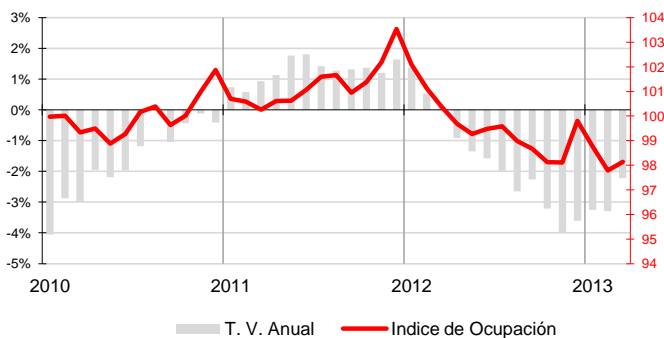

Mercado de trabajo

El **Índice de Ocupación del Comercio minorista**, elaborado por el INE, muestra un descenso del empleo en el sector a una tasa anual del 2,9% en el primer trimestre, mientras que la disminución en el conjunto nacional es siete décimas inferior a la canaria (-2,2%).

Trabajadores Afiliados a la Seguridad Social - MTAS Comercio - Canarias

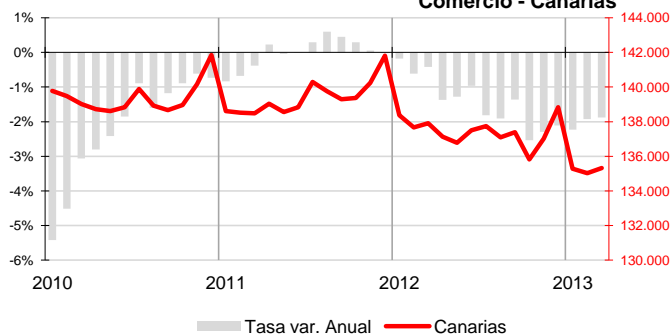

El promedio de **afiliados a la seguridad social** en la rama de actividad comercial durante el primer trimestre se reduce un 2% sobre la cifra de hace un año. A 31 de marzo, el número de afiliaciones del comercio canario alcanzó las 135.316, cifra que supone 2.590 afiliados menos en comercio que hace un año. Por lo que respecta al total nacional, la afiliación promedio del trimestre en comercio cayó a una tasa anual del -2,8%.

Paro registrado - INEM Comercio - Canarias

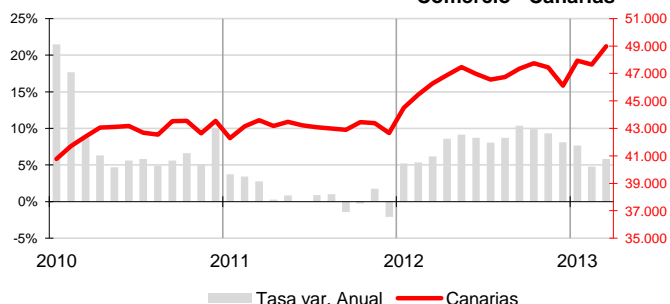

En el primer trimestre del año la actividad comercial canaria sufrió de nuevo un crecimiento del desempleo registrado, con un 6,1% de aumento interanual en el promedio de **parados registrados**, tres puntos inferior al del trimestre anterior. El nivel de desempleados al finalizar marzo se sitúa en 48.970 parados, 2.691 más que hace un año. Por su parte, en el conjunto nacional el paro comercial en el mismo período alcanza la cifra de 685.127, con 63.300 desempleados más que hace un año y una tasa interanual del 10,1% en el promedio del trimestre.



Índice de Precios de Consumo - INE Tasa de Variación anual - marzo 2013

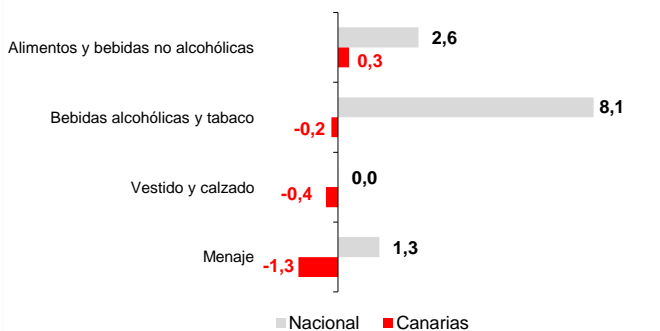

Índice de precios de Consumo

Al cierre del trimestre, el grupo "Alimentos y bebidas no alcohólicas" es el único que experimenta un encarecimiento de precios en el Archipiélago (0,3%), 2,2 puntos por debajo del nacional (2,6%). El resto de grupos registró descensos en las tasas anuales, siendo la más elevada la de "Menaje" (-1,3%), que contrasta con el aumento del 1,3% experimentado a nivel nacional. Le siguen "Vestido y calzado", con el -0,4% y "Bebidas alcohólicas y tabaco", con un descenso del 0,2%.

Empresas inscritas en la Seguridad Social Comercio - Canarias

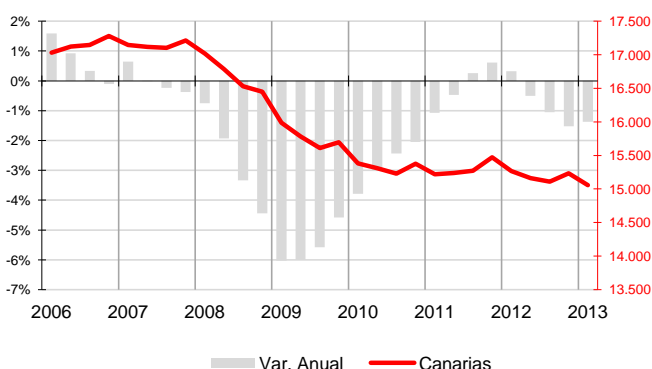

Empresas inscritas en la Seguridad Social

La estadística de **Empresas Inscritas en la Seguridad Social**, elaborada trimestralmente por el ISTAC a partir de los datos del Ministerio de Trabajo, recoge la información relativa a las empresas con trabajadores en alta en el Régimen General, es decir, no incluye trabajadores autónomos sin asalariados. Los datos se refieren al último día del último mes del trimestre y en Canarias existían en el mes de marzo un total de 15.057 empresas inscritas en actividades comerciales, que incluye reparación de vehículos. Esta cifra supone una disminución anual del 1,4%, 210 empresas menos que en marzo de 2012 de las que la mayoría corresponde a comercio minorista (-137).

Indicador de Confianza Empresarial Armonizado Comercio - Canarias

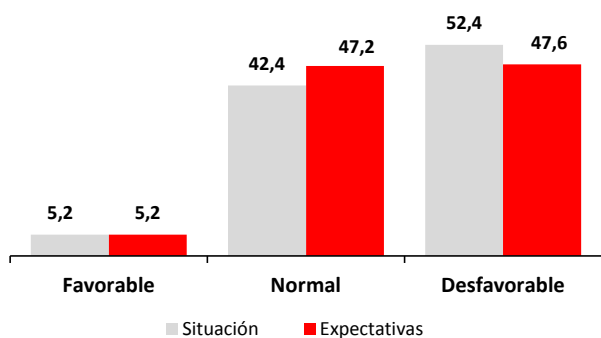

Indicador de Confianza Empresarial

El Indicador de Confianza Empresarial Armonizado (ICEA) de las empresas comerciales tan solo avanzó un punto durante el primer trimestre de 2013. El 52% de los empresarios afirmó haber tenido unos resultados desfavorables comparativamente con el trimestre anterior, frente a un 5% que afirmó haberlos superado. Las perspectivas para la temporada de primavera son de estabilidad para el 47% de los comercios y de descenso de actividad para el 48%, cuatro puntos menos que en el trimestre anterior. Las respuestas afirmativas no sufren alteración y se mantienen en el 5%.

Indicadores

| Indicadores | Fecha | Canarias | | | España | | | Fuente | | |
|--|--------|-------------|------------------------------|------------|-------------|------------------------------|------------|--------|------------------------|-------|
| | | Último dato | Tasa de variación interanual | | Último dato | Tasa de variación interanual | | | | |
| | | | último dato | media trim | | último dato | media trim | | media lo que va de año | |
| Índice de Comercio al Menor | mar-13 | 86,45 | -5,9% | -6,3% | -6,3% | 79,56 | -10,9% | -10,0% | -10,0% | INE |
| Índice de Ocupación del Comercio | mar-13 | 98,1 | -2,2% | -2,9% | -2,9% | 95,0 | -2,1% | -2,2% | -2,2% | INE |
| Afiliados a la SS-Comercio | mar-13 | 135.316 | -1,9% | -2,0% | -2,0% | 2.878.197 | -2,8% | -2,8% | -2,8% | MTAS |
| Paro registrado | mar-13 | 48.970 | 5,8% | 6,1% | 6,1% | 685.127 | 10,2% | 10,1% | 10,1% | INEM |
| IPC Alimentos y bebidas no alcohólicas | mar-13 | 101,4 | 0,3% | 0,9% | 0,9% | 104,2 | 2,6% | 2,8% | 2,8% | INE |
| IPC Bebidas alcohólicas y tabaco | mar-13 | 105,4 | -0,2% | 1,1% | 1,1% | 111,0 | 8,1% | 8,1% | 8,1% | INE |
| IPC Vestido y calzado | mar-13 | 96,6 | -0,4% | -0,68% | -0,7% | 95,1 | 0,0% | -0,1% | -0,1% | INE |
| IPC Menaje | mar-13 | 98,5 | -1,3% | -1,1% | -1,1% | 101,6 | 1,3% | 1,3% | 1,3% | INE |
| Emp. Inscritas Seguridad Social - Comercio | mar-13 | 15.057 | -1,4% | -1,4% | -1,4% | | | | | ISTAC |

Indicador de Confianza Empresarial Armonizado

| Comercio | Canarias | | ICE | Fuente |
|---|------------------------------------|--------------------------------------|-------|--------|
| | Balance de Situación IV Trim 12 | Balance de Expectativas I Trim 13 | | |
| Indicador de Confianza Empresarial (abril 2013) | -47,2 | -47,2 | 101,0 | ISTAC |