

El comercio canario empieza a recuperar actividad. Un buen trimestre que habrá que consolidar

Por primera vez desde el último trimestre del año 2007 el Índice de Comercio al Menor registra un crecimiento positivo que se situó durante los meses de julio, agosto y septiembre en el 2,9%. Mejora El Índice de Ocupación del Comercio Minorista respecto a las cifras de hace un año (0,6%) y se aminoran los deterioros que venían registrando la cifra de afiliados a la seguridad social (-0,8%) y el número de parados registrados en el sector (3%).

Índice de Comercio al Menor (base 2010 CNAE 2009) - INE Canarias

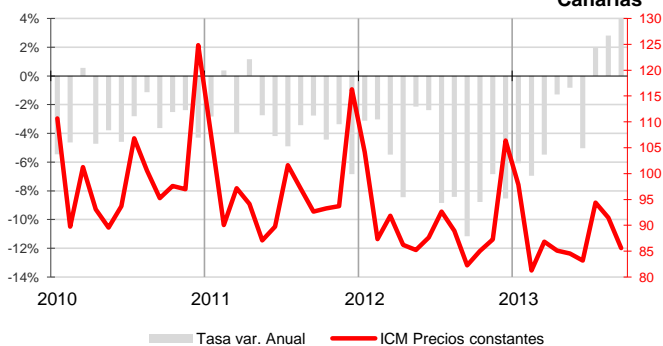

Índice de Comercio al por Menor

La actividad del comercio minorista canario experimenta en el tercer trimestre un cambio en la tendencia negativa que venía registrando en los últimos años. La media trimestral del **Índice de comercio al por menor (ICM)** a precios constantes muestra un crecimiento del 7,4% respecto al trimestre anterior y del 2,9% en un año. A nivel nacional el ICM, aunque mejoró considerablemente en comparación con los resultados obtenidos en el segundo trimestre, sigue reflejando variaciones anuales negativas (-1,5%).

Índice de Ocupación del Comercio - INE

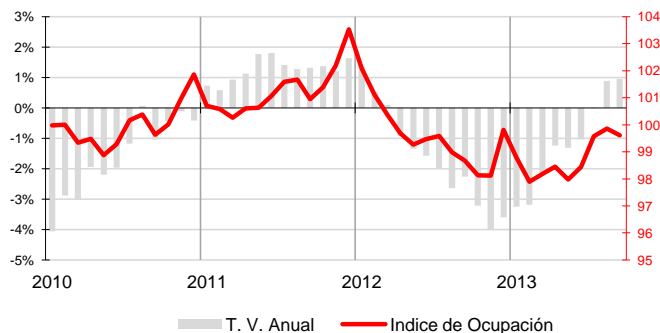

Mercado de trabajo

El **Índice de Ocupación del Comercio Minorista**, elaborado por el INE, muestra un ligero aumento del empleo en el sector a una tasa anual del 0,6% en el tercer trimestre, mientras que a nivel nacional continúan registrándose descensos anuales (-1,8%).

Trabajadores Afiliados a la Seguridad Social - MTAS Comercio - Canarias

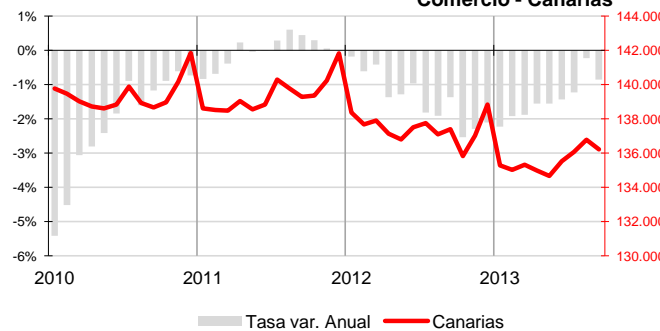

El promedio de **afiliados a la seguridad social** en la rama de actividad comercial durante los meses de julio, agosto y septiembre se reduce un 0,8% sobre la cifra de hace un año. A 30 de septiembre, el número de afiliaciones del comercio canario alcanzó las 136.213, cifra que supone 1.176 afiliados menos en comercio que hace un año. Por lo que respecta al total nacional, la afiliación promedio del trimestre en comercio cayó a una tasa anual del -2%.

Paro registrado - INEM Comercio - Canarias

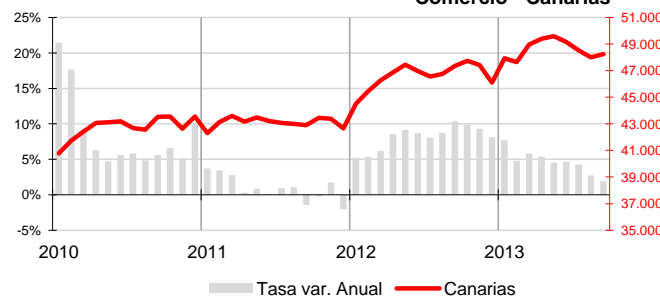

Atendiendo al número de **parados** inscritos en las oficinas de empleo aún se registran aumentos en el sector al computarse un avance trimestral promedio del 3% anual. Asimismo se aprecia una pérdida de intensidad en el ritmo de deterioro que se venía registrando en trimestres anteriores ya que este último incremento se sitúa un 1,9% por debajo del experimentado durante el segundo trimestre del año. El nivel de desempleados al finalizar septiembre ascendía a 48.257 parados, 907 más que hace un año. Por su parte, en el conjunto nacional el paro comercial en el mismo período alcanza la cifra de 651.607, con 24.038 desempleados más que hace un año y una tasa interanual del 4,9% en el promedio del trimestre, 3,7 puntos inferior al del trimestre anterior.



Índice de Precios de Consumo - INE Tasa de Variación anual - septiembre 2013

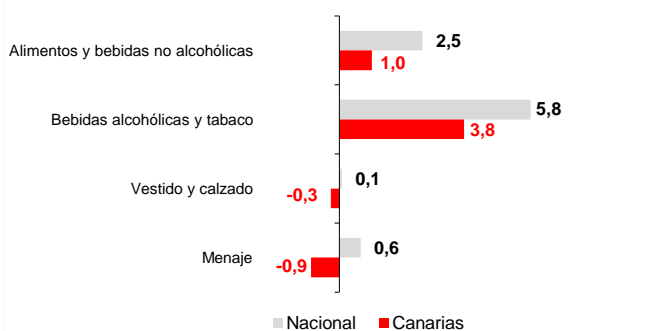

Índice de precios de Consumo

Al cierre del trimestre, los grupos "Alimentos y bebidas no alcohólicas" y "Bebidas alcohólicas y tabaco" experimentan un encarecimiento de precios en el Archipiélago con tasas del 1% y 3,8% respectivamente. El resto de grupos registró leves descensos en las tasas anuales; "Vestido y calzado" (-0,3%), que contrasta con el ligero aumento del 0,1% experimentado a nivel nacional; seguido de "Menaje", cuya variación fue del -0,9%, a diferencia de la subida nacional (0,6%).

Empresas inscritas en la Seguridad Social Comercio - Canarias

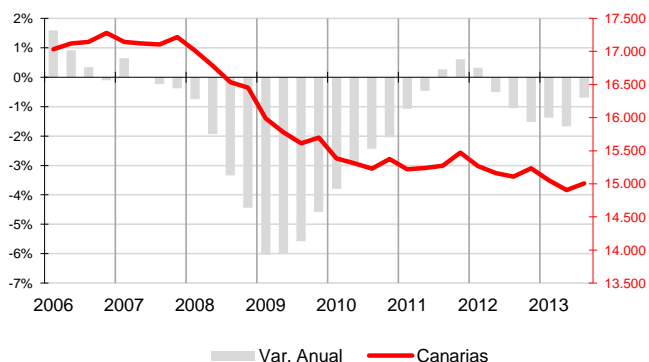

Empresas inscritas en la Seguridad Social

La estadística de **Empresas Inscritas en la Seguridad Social**, elaborada trimestralmente por el ISTAC a partir de los datos del Ministerio de Trabajo, recoge la información relativa a las empresas con trabajadores en alta en el Régimen General, es decir, no incluye trabajadores autónomos sin asalariados. Los datos se refieren al último día del último mes del trimestre y en Canarias existían en el mes de septiembre un total de 15.006 empresas inscritas en actividades comerciales, que incluye reparación de vehículos. Esta cifra supone una disminución anual del 0,7%, 105 empresas menos que en septiembre de 2012, de las que la mayoría corresponde a comercio mayorista (-62).

Indicador de Confianza Empresarial Armonizado Comercio - Canarias

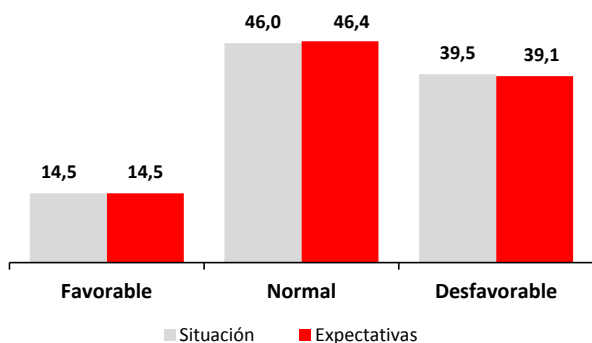

Indicador de Confianza Empresarial

El **Indicador de Confianza Empresarial Armonizado (ICEA)** de las empresas comerciales mejora en 12 puntos su nivel de confianza, al pasar de un ICE de 102 puntos en el mes de julio a uno de 114 en octubre. Los **resultados** empresariales del tercer trimestre del año se mantienen de cara a las **expectativas** para el cierre de año, con un porcentaje de respuestas favorables del 15%, de estabilidad para el 46% de los empresarios del sector y de caída para el 39%.

Indicadores

Indicadores	Fecha	Último dato	Canarias			España			Fuente	
			Tasa de variación interanual			Tasa de variación interanual				
			último dato	media trim	media lo que va de año	último dato	media trim	media lo que va de año		
Índice de Comercio al Menor	sep-13	85,63	4,1%	2,9%	-2,0%	81,08	2,2%	-1,5%	-5,4%	INE
Índice de Ocupación del Comercio	sep-13	99,6	1,0%	0,6%	-1,2%	95,7	-1,8%	-1,8%	-2,0%	INE
Afiliados a la SS-Comercio	sep-13	136.213	-0,9%	-0,8%	-1,4%	2.884.682	-2,3%	-2,0%	-2,5%	MTAS
Paro registrado	sep-13	48.257	1,9%	3,0%	4,6%	651.607	3,8%	4,9%	7,9%	INEM
IPC Alimentos y bebidas no alcohólicas	sep-13	102,7	1,0%	1,1%	0,9%	105,4	2,5%	3,8%	3,3%	INE
IPC Bebidas alcohólicas y tabaco	sep-13	109,9	3,8%	4,4%	3,0%	113,8	5,8%	5,9%	6,2%	INE
IPC Vestido y calzado	sep-13	95,3	-0,3%	-0,67%	-0,4%	95,7	0,1%	-0,2%	0,0%	INE
IPC Menaje	sep-13	98,5	-0,9%	-0,6%	-0,7%	101,6	0,6%	1,1%	1,3%	INE
Emp. Inscritas Seguridad Social - Comercio	sep-13	15.006	-0,7%	-0,7%	-1,2%					ISTAC

Indicador de Confianza Empresarial Armonizado

Comercio

Indicador de Confianza Empresarial (octubre 2013)	Canarias		Fuente
	Balance de Situación II Trim 13	Balance de Expectativas III Trim 13	
	-25,0	-24,6	114,0